盛京時報

休刊日：中日大祭日禮拜日之翌
大正三年陽八月二十九日陰七月初九日
價目　本地每張銅五枚每月七角五　外城郵寄每月九角半年五元全年九元五
告白　一行三號字十六字起碼登一日每行四角登長期刊登
刊例　面議
發行人　佐藤善雄
編輯人　菊池貞二
印刷人　山本竹松
奉天大西門外大什字街路北
發行所　盛京時報社
電話　日二二一番　中一六八號

論說

論今日爲我國振興工商業之好機會

歐洲戰爭。何日能了結。雖智者不能預決。尋常日用品。以輸入之不易。價日以高。而猶若奇貨之可居。匪富不罷然令人奮耶。夫尋常日用品。無待給於人之理。而吾國偏呈此極惡之現象。幾若非外貨不足以娛悅耳目。供給日夕也者。今者幸歐洲戰禍發生。外貨輸入。頓成澁滯。尋常日用品。價日以漲。亦大感戰禍之影響。於是豈豈者乃咸以整頓國貨。擴充銷路爲言。吁乎。及今而始整頓。誠嫌已晚。顧既遺此好機會。吾國工商業。或有來蘇之望。亦未可知也。夫仿造洋貨。於以塞厄漏而便人民。誠爲今日惟一要務。顧尤宜擇其需資不多、易於仿造。且銷流最廣者。先行着手。庶程功速。而無折蝕之虞。其首先得利者爲工。而出資者。與販運者。則亦沾其莫大之利益者也。洋貨之可以土貨代者。則精造土貨。以爲暢銷張本。其必不能仿造。而需資又極大者。則暫不從事可也。吾國物產豐饒。傭率又復低下。苟一意振興工商業。自給之餘。倂可以輸入他國市場。以求莫大之贏利。顧在今日發軔之初。且不必驟希冀及此。但使尋常日用之品。不假外求。一年之所省已不貲。藉以爲生者。又不知其爲若干萬人也。夫我國今日工商業之疲敝。亦可謂達於極點。今者天假之緣。外貨末由輸入。而國民又感受莫大之患苦。振興之機。意者卽在於此。我國民其奮起以圖可耳。起居服御。以及飲食之微。蓋無處不爲外貨拓其銷路。者。前此之爲狀。誠爲可笑。顧人情習焉相安。警醒之亦大非易易也。茲則此一層之障礙。早已廢除。仿造之品。但使適於日用。縱較之舶來品。猶不無減色處。亦不憂其銷流之滯已。倘使精益求精。則倂可以塞永遠之厄漏。雖然。時機也者。稍縱而卽逝。非奮迅以赴。則倏忽之間。已有望塵莫及之嘆。深願吾國之資本家。及向日厠身工商界者。彼此竭其向有之力。以爲吾國實業前途。放一異彩。倘竟由此而得。振興吾國固有之工商業焉。則歐洲戰禍。其有造於吾國者。固已多爾。

雜錄

日德國交斷絕之由來

本月十六日午後四鐘大隈首相招待東京各報所聞通信記者於永田町官邸首相暨加藤外交大臣對於英日兩國關於青島之交涉始末演說如下

(一)大隈首相之演說　畧云　本月八日以來各報對於時局之記載雖未盡確然際此國家多事之時報紙上流露國民之愛國心甚慰余望余富感謝諸君此次歐洲之戰爭英日兩國政府爲東洋全局和平起見於本月七日夜開始正式交涉邇來連日開閣議遂於十五日之御前會議議決我帝國之態度卽我國根據英日同盟協約之條文英日兩國對於妨碍東洋之平和兩國政府得互相協助抵抗之現值此緊迫之時縱令因此而開釁端亦非我國所請求實乃英日同盟之結果所使然也我國對於德國最後之通牒德政府若能承認固無上之幸福否則勢必至於決裂但此乃國家之重大事件我國民應以愼重從事勿貽人以口實也日本雖昔曾受俄人之壓迫而出以兵戎相見然此不過只在東洋日俄兩國之關係而已此次事件乃日本初試其端者縱令今日與德宣戰無甚戰鬭不似當日日俄之役也惟此次之事件外交上之活動最爲緊要我國之信用威權名譽均依據外交之得失而定若一失誤則爲害甚大至於交涉之始末詳情現尚未到全部披露之時期他日或能兩國同時發表亦未可定俟日後揭開此幕之時卽了解此事之根本乃由和平上而發生也云云

(二)加藤外相之演說　畧謂歐洲戰事發生以來日本帝國之態度爲世界各國所注意者帝國政府之態度一如近日報紙上所載英國加入戰事其影響不及於東洋自與我國無甚關係然現在戰事頗及於東亞是反乎英日同盟協約之規定本月七日英政府已提出交涉謂英德兩國在東洋現雖未開戰然實與陷於戰爭狀態無異其結果有關係於英國商務之利害根據英日同盟協約之條文日本帝國有扶助英國之義務云云我國此次之舉動。蓋依據英日同盟之目的又因其與我國利益有影響者備東前後九日間一方面我國政府連日開議一方面與英國政府或直接以電報交涉或與駐東京英國大使協商或由倫敦駐劄日使與英外交大臣磋商其結果兩國政府對於英日同盟所預期之利益不能不取必要之行動兩國意見一致我國所定方針雖有詔宣對於德國卽行宣戰者但能以平和手段解決之則是非常之幸福於是遂決定其方針卽十五日奏准以通牒是也其通牒之手續一面駐柏林船越代理大使直遞德國政府一面轉煩東京德國大使列克斯氏通告其本國並要求限期廿三日正午答復其所以展長其答復時間者因日下通信機關梗阻故也卽如發電與船越代理大使時曾由數方遞達使無失誤之虞也該要求如德能全數承認則亦言歸于好而收得英日同盟目的之效果矣奈何豫約之期已屆尚無回答或回答而德政府不能全部承認則立刻陷入戰爭之漩渦中雖事體重大然欲達到英日同盟之目的不得不爾今日對於外交上經過之詳細情形尚未能陳說深爲抱歉然此必須兩國合議方能發表乃國際上之慣例請諸君原諒我政府此次之舉動其目的在保全英日同盟所預定之利益起見毫無獲得領土之野心恐有因此而生誤解者故特爲聲明云云

敵艦現！敵艦現！掩擊勿漏

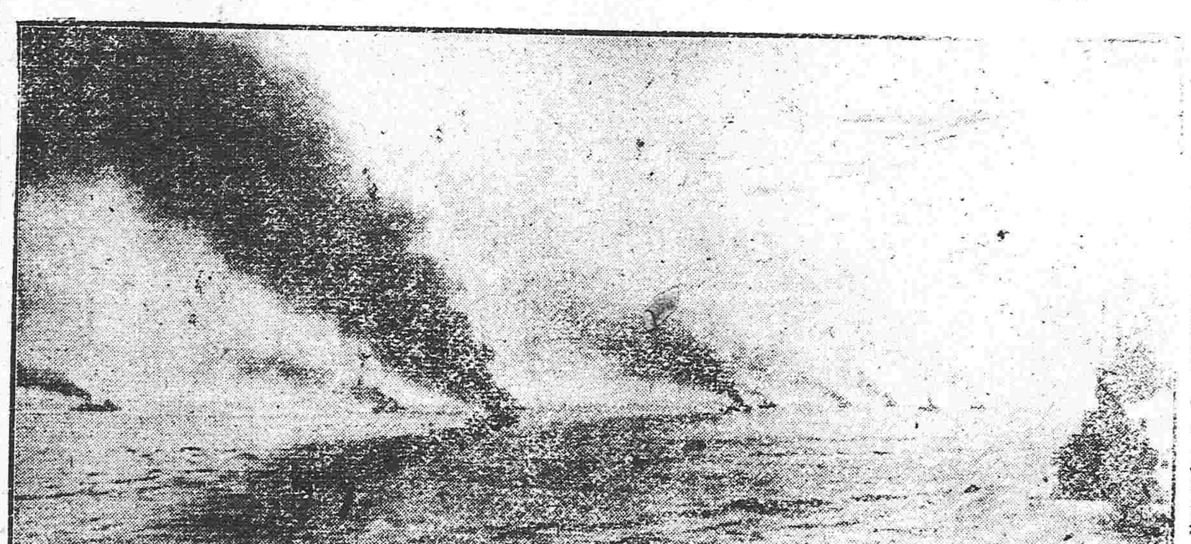

▲英國艦隊之大活動

孔子聖誕考（續）

孔庭纂要云廿一年庚子則今之八月二十一日也聖蹟圖魯襄公二十一年己酉十月辛亥朔庚辰越二十一日庚子甲申時孔子生於魯國之昌平鄉陬邑四庫全書總目東家雜記去疾考中歷學諸家之誤以春秋用夏正定孔子生於十月二十一日其說殊謬姜氏兆錫公穀彙義吳氏程曰周正己酉歲之十月二十一日實亥月庚子日也其論月建是論月亦非尙史今斷孔子之生在夏正己酉年之八月二十一日也春秋集義前書十月庚辰朔則庚子乃十月之二十一日公羊以爲十有一月者非矣繼汾闕里文獻考至聖先師魯襄公二十一年己酉冬十月二十一日庚子生蓋周靈王之二十年也齊氏召南公羊傳注疏考證云穀⋯孔子生蒙上十月十月書庚⋯朔則庚子是十月二十一日也讀書脞錄蓋孔子以周之十月夏正八月二十一日生阮元公羊注疏校勘記庚子乃十月二十一日也此主二十一日之說者穆氏泌路史餘論五行書論定著八月二十七日爲先聖孔子生日孔氏元措祈謂十月庚子卽今之八月二十七日孔⋯纂要十月庚子卽今之八月二十七日李氏璧世史⋯周齊于庚戌二十一年魯襄公二十二年十月庚子夏正八月二十七日魯聚邑大夫叔梁紇生孔子於昌平鄉陳氏禹謨四書人物概略曰路史云八月二十七日爲先聖⋯孔子生日南雷文約曰孔子之生在二十二年酉月自甲戌推至庚子爲十七日故羅泌以爲八月二十七日繹史近黃太冲以歷上推斷生於襄公二十二年建酉之月二十七日庚子與羅泌路史門合潜邱劄記周靈王二十一年庚戌卽魯襄公二十二年是年冬十月庚子日先聖生十月庚子卽今之八月　十七日林氏子卿通鑑本末紀要注闕里志靈王廿一年拾月廿七日庚子爲孔子生以爲卽今之八月二十七日知新錄孔聖生卒考孔子生周靈王二十一年庚戌卽魯襄公二十二年是年冬十月庚子卽今之八月二十七日史記疑問十一月內無庚子日十月朔甲戌二十七日適是庚子是庚戌年八月二十七日爲聖誕三命會通作申時乃庚戌年乙酉月庚子日甲申時確乎不可易也史記志疑年論定爲八月二十七日孔子生又引五行書謂生庚戌年二月二十三日甲申時斯不足辨爾孔子年譜魯襄公二十二年十月庚子孔子生於魯昌平鄉陬邑黃太冲以歷上推卽今之八月二十七日也又孔子世家考生年當以史記爲正至月日則名從公羊暫從穀梁蓋周之十一月夏之九月也八月二十七日已交九月朔氣故公羊作十一月　子以朔氣言之穀梁作十日庚子以數言之二傳一而已矣汪氏汲事物原會學者當以八月二十七日爲聖節焉李氏許馨誕靈寶笈孔庭纂要十月庚子卽今之八月二十七日也此皆從八月二十七日者成先生蓉鏡經義駢枝世傳孔子生於魯襄公二十二年十月庚子爲今之八月二十七日考杜氏春秋長歷是年十月甲戌朔二十七日正得庚子此卽孔子家譜祖庭記路史餘論山堂肆考諸書所本近黃南雷氏閻百詩氏據新歷推算亦爲八月二十七日然以古歷步之實八月二十八日也甄鸞五經算術推春秋至朔皆周歷文長不敘大餘三十三小餘六十九加朔策九得酉月大餘四十九小餘五十一命起甲申算外得癸酉朔二十八日庚子古六歷以周歷爲可信兩漢以來演撰諸家以三統爲最古而皆得二十八日庚子後世二十七日之說雖一日之差所系匪輕有志之士常亟爲正之孔氏廣牧又以黃帝顓頊二歷推之並與周歷合不獨可證諸家之謬且祖庭享祀之期以當據此爲定至三才圖會復以爲三月初四日午時蓋荒謬不足辨云

敬啓者向蒙垂顧感銘殊深今因三重紡織並大阪紡織二公司爲推擴營業起見合併一大工廠改稱東洋紡織公司所有一切營業仍照以前經理而各貨商標前有三重大阪等二字樣均改東洋二字固無待言至于各種商標及貨成質毫無變更且又多加改良以圖發展而酬光顧之雅意嗣後尙祈多爲賜顧是荷特此佈達順頌財安

本公司內容
資本金　壹千四百貳拾五萬圓
公積金　九百萬圓
製紡錘數　四十六萬錘
織機數　一萬二千台(擬添三千台)
工人數　四萬人

各貨商標
線　十六麒麟　十六桃印(加重)　十六三軒
十四三軒　十二三軒　十碼赤鷹
人面　三號二甲　圈鷄
花旗　龍頭　龍頭　李太白
打連　双鷲　象　双鷲
洋機　牡丹　玉金花　金魚　英瓜
細旗　軍人　三象　鷹　鹿
坎布　軍人

東洋紡織公司
代辦　三井洋行　敬具

往上海定期輪船廣告
神戶丸　八月廿九日(陰七月初九日)正午
榊丸　休航
頭等票日金四十圓(一去)日金六四圓(來往)
二等票日金二十五圓　同　四十圓
三等票日金十圓
本事務所及在營口遼陽奉天鐵嶺長春各站均可發買聯絡船車票
爾輪船現均備有無綫電以期送信迅速而謀乘客之便利
大連開　每禮拜四　每禮拜六
上海到　每禮拜一　每禮拜六
上海開　每禮拜一　每禮拜三
大連到　每禮拜三　每禮拜五
南滿州鐵道株式會社
大連埠頭事務所

日本郵船會社瀛船廣告　由大連埠頭起
新潟丸　九月一日(陰七月十二日)往太沽牛莊
高砂丸　九月三日(陰七月十四日)往門司神戶橫濱
相模丸　九月八日(陰七月十九日)往太沽牛莊
乘船票由本出張所自買如有客請至本所購買
日本郵船會社代理店
三井洋行大連支店　電話(三一〇)(四六〇)

橫濱正金銀行
奉天支店
奉天城內四平街　電話二十
資本金四千八百萬圓
公積金千八百九十萬圓
總店　橫濱
支店　神戶　東京　長崎　大阪　倫敦　里昂　紐育　桑港
孟買　布哇　喀遜　喀爾　香港　上海　長春　安東
北京　大連　旅順　營口　奉陽　鐵嶺　天津　漢口

619

東亞之戰雲

▲甲午之役日軍瀝盡碧血以獲遼東▲是時德國藉詞有害東亞和平誘引英俄首唱還遼▲然不比年食言無忌以二德教士被戕爲名遽派大艦隊强佔膠州▲正義安在公理安在俄法均効其顰而中國瓜分之勢萌於此時▲魯省本多聖迹賢哲之靈誠恐不瞑▲極東多德殖民地何限膠州▲然獨擊膠州以養兵備艦爲東亞禍原之故也▲罪惡滔天天誅斯至義旗所指膠州一角耳▲戾入者復戾出古哲之言信然

●日艦隊開始砲擊

膠州灣現由日本艦隊完全封鎖聞該艦隊亘沿岸三十華之遙開始炮擊（東京來電）

●膠州灣封鎖之宣言

今晨（二十七日）我國艦隊抵膠州灣外先用無線電信問以擬派軍使能否引接當經膠州灣德總督亦用無線電信請求當用無線電信通告我（日本）意所在對於美國領事暨奧大利艦長則由該總督代爲轉告於是本官即將特派軍使之事中止於午前九時再用無線電信宣言膠州灣之封鎖如左

▲宣言

本官於大正三年八月二十七日宣言凡自東經一百二十度十分起至北緯三十五度五十四分之全海岸（膠州灣租借地全沿岸）由本官指麾下之海軍力嚴行封鎖且維持之至在該封鎖地域內之友邦暨中立國船舶則須於二十四時以內一併由該區域內撤退有船舶若犯該封鎖區域則無論著籍何國須按照國際法及帝國與中立諸國之條約處分之

第二艦隊司令官 海軍中將 加藤定吉

●防禦工事迄未完成消息

據旅京英人接到青島消息云青島防禦工事迄未完成似竟不能支持多日

●老慶記未及提回存欵

前清慶邸奕劻曩向德本國銀行儲存一千五百萬元另在青島德銀行存欵二千萬元詎忽遭戰亂[illegible]發收回不及聞滯留京中之該親貴眷屬因此異常懊惱云（以上北京專電）

●德騎兵出沒各處

青島背面之德軍爾後並無變化惟有少數輕騎兵出沒各處耳（濟南來電）

●德大使德總領定期回國

駐日德國大使列克斯伯及駐紮橫濱德總領事等訂於二十九日乘坐密聶索大號輪船由橫濱開錠取道美國遄返本國

●新任駐京日使謁見大總統

新任駐京日使日置益氏於二十七日午後前赴總統府晉謁袁總統遞呈國書

●總統任期定爲終身矣

約法會議現經議決將總統任期定爲終身惟形式上種種手續現下正在審查中

●重要問題之協議

大隈首相於今晨（二十八日）往訪松芳侯協議重要問題

●磋商軍費案

政府訂於明日特開閣議磋商軍費問題

歐洲大動亂

●趕辦防禦工事以備萬一

巴里現正在各方面種種設施趕辦防禦工事以備萬一

●俄軍佔據德要塞

俄軍現已將德要塞齊爾悉德佔領擒獲巨砲一百尊

●法內閣又復更動

法國內閣又復更動蓋以關係時局之故

●德法國境最近戰耗

英法聯合軍與德軍現在德法國境仍然對峙戰局毫無發展聯合軍前敵稍獲小捷比軍則衝擊德軍之背面獲大捷兩軍大決戰之期蓋猶需數日

●德軍團長或死或傷

據俄京來電云德國第十軍團長延美夫將軍陣亡廝爾烏德中將出襲其後並聞第十四師軍團長會仁根葛中將身負重傷

●奧軍退出塞境

據密希來電云二十四日塞爾維亞軍佔領紗拔都奧軍則退至薩窩河畔塞境內並無一奧兵聞奧軍當退却時肆行虐殺甚至將年來滿十歲之幼女逼姦其餘種種殘暴無所不至全軍作墟光景尤極慘淡

●預測歐陸大戰之結果

據俄京來電云俄大政治家維得伯頃語人曰歐陸大戰當亘二個月之久德國亡而後已云云（以上哈爾賓來電）

●法亦能軍

法軍第二師團與德軍交戰受小損害德軍迄不能突破法防禦線德近衛軍及薩基遜軍團損害極大（巴里來電）

●俄軍侵入德奧國境情形

進入東普魯西亞及奧境喀里西亞之俄軍大有所向莫不披靡之概行將開始一極重要大戰（俄京來電）

●俄席捲東部普魯西亞

進入德境東部普魯西亞之俄軍現在富里土蘭至愛勞間集中若越此天險前進一步則東普魯西亞全部將歸俄軍掌中（倫敦來電）

●法軍悉力支持繆子河之防禦線

據巴里來電云法陸軍現已將各地守備軍一併召集使極力支持繆子河防禦線撤退密爾毫森蓋亦以此故

●英法聯合軍之竭力捍禦

德軍自突破盧森堡至門市間英法聯合軍之第一防禦線以來欲進破第二防禦線奮勇力戰然聯軍亦極力捍禦聞兩軍現死者一萬六千負傷五萬五千

●俄軍佔領東普魯西亞之一半

俄軍連戰皆捷現已將東普魯西亞之一半確實佔領

●德領杜哥蘭土降於英軍

南斐洲德領杜哥蘭土刻已無何等條件而降於英軍（以上紐約來電）

大總統令

▲申令

整理財政爲立國根本改革之初暴徒接踵攘竊公帑剝奪民財以致庫藏空虛金融閉塞國家絕少正供之入大局幾有瓦解之虞追溯情形言之悚惕夫舊欠洋欵賠欵屆期既亟應歸償新增內債外債到時尤必須撥付兼以政費軍費爲經常出欵大宗官吏用以治民軍隊用以戢暴既責爲民保障斷枵難腹從公俸餉所需均宜籌給此皆預算有制審計有章絕非從前任意濫支者可比明知大亂初定物力凋殘甚願及時與民休息但使別有生財之道或並無至急之需決不忍責吾民以擔負乃籌欵既無他策而債賠各欵如果一再爽期即慮他人干涉時民生困苦必百倍於今茲且或政費軍費一日無著將官吏不能治事軍隊無以設防國且不國人民誰爲保護亂事一肇生命財產將盡陸沉危險情狀何堪設想政府權度時勢害取其輕寧忍一時之痛楚以計百年之安全凡此苦衷當爲人民所共諒現幸各省財政日有起色自應逐加整理循序圖功惟念地方財賦所出無非取之於民既宜力戒侵欺尤須嚴杜苛擾所有一切應徵賦稅務須恪遵部章辦理勿巧立名目額外取盈勿縱容丁役從中舞弊否則國家之徵納本屬細微而官吏之誅求或相倍蓰嗟我小民其何以堪著各省巡按使督同財政廳長認眞考察如有不肖官吏藉端擾累違章徵收罔利營科剝民肥己立即從嚴參辦勿稍姑寬併切實曉諭人民使知輸將爲國正以自保身家庶幾上下一心各盡職任本大總統有厚望焉此令

（八月二十四日）

雙花 各洋貨店 大號每條五毫六 奉天總…廣有

中外要聞

派員赴青島附近探報

英文北京日報云中國政府現因青島風雲急迫擬選派幹員赴該處附近探報一切云

德國無謂之抗議

聞駐京德使日前向中國政府提出抗議畧謂中國近來之態度頗似補助日本實與中立精神不無違反等語茲據聞政府答覆畧謂中國對於各交戰國均出一致之待遇並無左袒之私衷若貴國強以輔助日本責難中國試問德國現在青島之預備作戰計畫及擾害黃海之航綫謂其爲不違反中德當初締結之膠州租借條約得乎云云德使亦自知無理取鬧已不敢再爲何等質問矣

威海衛之近況

據威海衛歸來實業家某君談云前者該處人心較他處爲平靜自英國對德宣戰以來稍形動搖但英人賦性沈着表面似無所驚且聞日本嚴守日英同盟出於援助英國之舉遂益覺坦然按威海衛係英國東亞艦隊根據地其名顯於環球然英人寓居者不過六十人而其過半爲官吏及軍人並其侍從者至於商業一門頗覺蕭條如貿易業者僅爲一戶此次之戰事尚無何等影響惟該處每年當三伏之候洋人避暑者爲數頗多本年亦然而自歐陸戰事以來漸次他往刻僅有英人避暑者數人而已目下該處英國當軸爲警戒洋面起見以下午七點爲限禁止舢板以防不虞又對于旅居外人嚴加檢查但對於日人則大示寬厚如對德國人則頗示敵愾心例如花生輸出商某氏被間者之嫌疑傳訊拘留數日之後始得釋放再邇來該處口內不見船艦隻影甚屬寂寥惟晚間往往有探照燈於口外閃閃射影初次見之者傳謂德艦來襲不料係威海衛所屬英艦游弋近海以充防海之任云云

辛亥賠償外人損失議結之案數

辛亥革命外人因之所受損失政府曾於善後借款內提存二百萬磅以備賠償日前大總統飭外交部結算已經議結之案若干已付出之款若干呈復核辦該部現結至本月中旬第十三次付款止議結之案共五百三十四起已付出之數計上海規元銀一百六十九萬七千七百餘兩云

駐外使署經費問題

我國駐外公使署經費問題由駐外倫敦財政員匯轉今歐洲有事滙兌不通使署經費誠爲一大問題聞政府有計議使署經費擬請駐在國政府暫爲墊補以戰事終了爲止將來由政府歸還之說此說確否能否實行尚容續探

膠督家眷已到天津

茲聞青島德總督瓦的克氏之家眷昨日已到天津住在德國兵營膠州關稅司德員衛爾機君亦到天津

二十五日參政院記事

參政院於二十五日開會議案爲行政執行法修正案及治安警察條例預戒條例警械使用條例三追認案審查報告午後二時三十分始到三十六人剛足法定人數遂振鈴開會黎院長任主席政府委員方樞饒孟任出席議長宣布議事日程請第一案審查長報告梁士詒旋即登臺說明審查結果理由無甚删改惟第三條之怠金爲三十元以下八字删上加二項字第七條除因之下第八款之上加第一項三字請諸君公決云云梁言未畢時趙惟熙王揖唐亦趕到共計出席參政三十八人議長問有無討論衆謂均無討論黎淵請開二讀會衆贊成林秘書長旋逐條朗讀議長亦逐條付表決均大多數議長問二讀會既終可否即開三讀會衆贊成旋以全案付表決大多數通過行政執行法案議畢議長遂宣告請審查長將三追認案合併報告那彥圖起立委托程樹德代理程即登臺說明畧謂此項條例皆一方面保護人民公安一方面限制官吏威權雖頒布在約法以前然按之法理無甚牴觸本審查會認爲無須修正云云語畢即歸入本席議長遂逐案詢問可否追認請舉手衆亦逐案舉手均大多數議案已畢議長遂宣告散會時兩點四十五分黎院長又宣言諸君請赴休息室開內國公債談話會當由梁士詒報告各處認購額數後李湛陽又演說十數分鐘之久方各散歸云

內國公債條例尚未列議事日程

參政院於暑假滿後第一次所議五案均付審查已誌本報茲聞審查完竣已定二十五日下午開會報告惟議事日程僅列四案獨民國三年內國公債條例追認案尚未列入然該案業經審查會通過其未列入原因尚未探悉或因發通知書時該案尚未審查完竣亦未可知云

膠濟鐵路行將斷絕

昨據濟南來電云該處昨晨有少數之中國人及十數名之德國武官均坐乘火車悄然離濟前往青島查此次火車恐爲膠濟鐵路最後之運轉料想一旦開戰德國即當破壞該鐵路之一部以斷絕交通並云德人現在濟南府附近徵發馬匹軍糧甚極忙碌惟中國官吏傍觀未敢詢問云云

陳繩被害案十二次公開情形（北京）（續）

▲對口否力究設詞僕 ▲相面目自認買箱人

問道姓常的在天津宅裏是幹甚麼的答他是伺候二爺的又問道他是那地方的人答我不知道又問道他在天津僱工有幾年答有兩三年審判長乃追問姓常的面貌形像焦升稱有三十一二歲身矮面黑審判長又問道這個姓常的這樣俱以後又來過京否答跟着二爺來過開來京後又是甚麼時候走的答不知道審判長又提陳伯康問道你在天津見過宅裏姓常的否答見過問這個人怎麼樣式答很不好的問怎麼不好答愛偷東西問此人幾時散的答陳伯臺死後才散的審判長又提周文潞問道天津宅裏有個姓常的是那地方的人答我不知道審判長又問焦升是甚麼地方的人答我不知道又問道董升呢答他是通州人審判長道董升到陳宅不過一年你知道他是通州的人姓常的跟你二年你會不知道是甚麼地方人審判長當令周文潞陳伯康退下又提董升問道天津宅裏有個姓常的叫常升北京裡來過幾次答來過兩三次以後我告假歇工時他來過幾次我就不知道了審判長問畢令其退下乃提孫傳之楊玉德此人係前門大街萬盛興鐵箱舖夥計即去年陳繩失蹤日有人向該舖買箱子此人曾親送箱子至陳宅及參謀部故傳其到庭詳問買箱子情形審判長當向楊玉德問買皮箱的情形據楊玉德說明作證人之種種關係畢復令其具結畫押然後始問當日買皮箱的情形據楊玉德稱於去年七月二十幾日有一天晚上有一個人到我舖內要買兩個大皮箱我就指告上面擱着的箱子問他成否他說狠好我要拿下來讓他看看他說不用看啦你們明天給送到西斜街陳宅我問他那個陳宅他說是陳璧宅裏陳六先生買的如其不在家你們可送往參謀部審判長問道你送去怎樣呢答我送到陳宅他們門房的人說沒在家我又送到參謀部及至向該部號房一打聽號房人說沒有這個人於是我又將箱子送回陳宅問門房裏有個姓張的始知六先生叫陳繩姓張的還給我開了一個名條我就將箱子擱在陳宅我說明日再來取錢待至晚上買箱子的人又向我舖中催問怎麼沒送去我說送去了陳六先生沒在家我遂問買箱子的姓名他說叫王鳳卿我第二日又去還是沒回來再尋問王鳳卿他們門房裏說沒有姓王的再到參謀部亦是沒有這個人又過了一天我就將箱子扛回舖去審判長問道定箱子的人是怎樣的形狀答是高身量又問道是圓臉是長臉答他戴着大帽子遮住臉面糢々糊糊的不記得是甚麼臉堂了又問道雖然記不得狠清楚那麼是胖那是瘦呢答道不很胖的又問道臉的顏色是黃是黑答道不甚黑又問道穿的是甚麼衣服答道定箱子的那天晚上穿的是竹布大褂第二天催問箱子的時候又穿上一件黑忽忽坎肩又問道是甚麼地方的口音答道就是北京的口音又問道定箱子時是叫送到陳璧宅裏是說送到陳璧陳大人宅裏呢答道他說是叫送到陳璧宅裏（未完）

津浦鐵路檢查戰時禁制品

津浦鐵路公司現頒布廣告一則畧云刻下按照中立規則凡危險物及戰時禁制品等類一律不准在該路綫間往來攜帶且爲維持中國之中立起見有檢查貨物之必要凡屬該路搭乘之旅客當於開車以前半點鐘均須到車站以受檢查云云

廣南鐵路與某公司擬訂合同

廣州至南昌鐵路交通部本作計畫之中亟應早爲興築以利交通現聞該部已與某公司擬訂合同將有成議建築之期當不遠也

學術評定會委員俸給之差別

學術評定會業已開辦評定委員分科評閱文藝擬定月支俸給則分爲專任兼任兩種一專任四百元 韋羅貝 有賀長雄 陳振先 陳瑙 周典 二兼任二百元 馬良 伍連德 陳文哲

槍斃變亂軍人

陸軍部因將駐紮張家口第一師步兵第二團第三營連長王玉亮排長可豐斑二人審訊倡首變亂屬實等因乃於日前呈明大總統以該犯等情節較重未便寬容當經大總統批飭正法故於昨由陸軍部將該兩犯發交執法處綁赴行刑場槍斃矣

晉省認購內國公債之的欵

日前開提倡國內公債會時各省來電認購者不一而足已誌本報茲聞山西認購之百餘萬早已儲有的欵係晉政府因前借票商墊付保晉公司贖礦正在籌還適中央頒布內國公債條例即與票商磋議將此欵轉購債票票商深明大義竟皆允許故此欵極爲可靠其餘各省如何籌欵之處尚未可知云

改選魯鄂粵三省約法會議員揭曉

籌備約法會議事務處通告查約法會議山東省選舉會應改選一人湖北省選舉會應改選二人廣東省選舉會應選一人前經本處分行各選舉監督依法辦理在案旋准先後稱業經依照法定程序辦理完竣並將各改選之當選人姓名籍貫資格及所得票數報告到處當由本處彙造名册送請約法會議議員資格審定會審定去後茲准覆稱本會於本月二十二日繼續開會審查所有册開各當選人均經決定合格應即給予議員證書除呈報大總統外相應檢還原册函覆查照辦理另附議員證書四紙並希分別轉發等因前來合將此次繼續審定合格之約法會議議員姓名宣示於左俾衆周知即希該議員諸君迅速攜帶名章來處領收議員證書並開具詳細履歷送處備案可也特此通告

計開

景耀月 山東省選舉會選出

陳儀 湖北省選舉會選出

胡璧城 湖北省選舉會選出

凌福彭 廣東省選舉會選出

政事堂飭鑄各省將軍印

印鑄局昨奉政事堂諭飭令即速鑄各省將軍府印以資信守其印文及式樣均經統率辦事處擬定呈請大總統核准云

郵政總局之呈請

郵政總局近因關於運送郵票免稅辦法呈請交通部咨行稅務處轉飭繼續照行以維郵務並請詳報日京萬國郵會展期開辦云

浦口建長江巡閱使署經費之分担

長江巡閱使權限業經內務財政陸軍三部會同核議規定咨達該巡閱使查照辦理現聞張巡閱使以駐紮徐州難資控馭擬在浦口建設公署營房惟購地建築需費甚巨此項經費現擬呈明中央飭由各省分担云

歐洲大會戰期之預測

據十五日東京時事新報載日本某軍校所談列日要塞爲德比兩軍必爭地點有謂業經攻陷有謂尚未陷落者惟據各電報告則德軍之侵入該處市街已無可疑僅要塞堡壘尚爲比軍死守按該要塞內容中經東西十八基南北十五基有支點堡壘六所次等堡壘七所步兵二聯隊騎兵一中隊要塞炮兵四大隊要塞工兵一大隊巡遊防禦步兵二聯隊騎兵一中隊野炮兵四大隊該要塞陷落之遲速其關於德之對法作戰影響極大故德國不惜出全力以圖早日成功現集三軍團精銳極力攻擊在比國防禦上則有列日奈米油爾及恩特活潑三要塞列日及奈米油爾均位于姆寺河畔如欲渡河則共有橋梁廿七處內十九處在列日奈米油爾兩塞守備綫內故德軍之進攻二要塞實非易事且此二要塞即陷落其背後尚有一恩特活潑要塞德軍如不能攻陷此三要塞即不能與法軍接仗

●(一)德軍之攻勢與防禦 現在默觀德軍行動其對于法則取攻勢對於俄則取守勢已極明瞭惟攻守轉易亦爲兵家常事設對法不得利即旋踵攻俄亦屬意中事刻下法國大軍已集於法比國境德皇躬自出陣由河亨超赴麥行司急欲攻破列日在法軍方面亦知列日爲自己屏蔽故與比軍合力扼守現英國因比軍告急亦組織義勇赴援將來德軍會戰英法比聯軍之期當不在遠焉

(二)俄德國境之作戰 德國之對俄作戰純取守勢其第一防禦隊以邱尼希倍克爲左翼奇倍兒河畔一帶爲右翼此間槪屬沼澤濕地不利於行軍設俄軍以大軍壓迫擊破該綫則德軍更有第二防禦綫即布兵於蔕嗣拉河畔以湯基依爲左翼芝倫爲右翼嚴爲守禦因之俄軍欲南下亦非易事至於俄軍方面素集中於克落脫附近并知離大會戰期不遠故益進兵邊境以謀牽制德軍

(三)奧國之兵力 奧國以兵力之一部分擋塞國其大部分則向俄國國境進行又以其一小部分向法境奧國之入俄境非由弗拉寄北方即往倫勃爾方面二途之中必居其一但近因德法大會戰期在即故分軍四五萬向法瑞國境進攻以爲牽制法之計總之此次德法戰爭實爲歐洲之第一大戰爭其勝負之間可制各國今後死命故各國咸皆力謀策應方法以期卜勝利於俄頃其時機大約總在二星期後吾輩大可刮目以觀云云

小說

慨生遊誌 (二十四)

一封是莊宮保的親筆　一封是內文案袁希明的信　言姜太尊現署安泰　當即派人去代理　大約六七天可到　并云宮保深盼閣下少候兩日　等姜太尊到　商酌一切云云　我看完這個信　遂對送信人說道　你歇着去罷　晚上來領賞就是了　遂叫店家　去請穆大老爺來　店家道　穆老爺　現在上衙門去了　我一想這個信　交誰送去哪　不如我親身去一盪罷　當時我遂告訴店家　鎖了屋門　竟自奔縣衙門而來　進了大門　見出來進去的　衙役很多　知道是有堂事　當時我遂進了儀門　果見大堂上陰氣森森　許多的差役　兩旁站着　我定了一定神兒　自已想道　我何妨上去看看去哪　遂立在差役身後　只聽堂上讓道　蘇賈氏　你要明白　你自已的死罪已定　自是無可挽回　你卻極力的開脫你那父親　說他并不知道　這固是你的一片孝心　本縣也沒有不成全你的　但是你不招出你那個姦夫來　你父親的命　可就保全不住了　你想你那姦夫出的主意　把你害的這麼樣兒的苦　他現在卻躲的遠遠兒的　連飯都不替你送一碗　這個人的情義　可也就算是很薄的了　你卻抵死的　不肯把他招出來　反令你那生身的父親　替他担着個死罪　聖人云　人盡夫也　夫一而已　就是原配的丈夫　爲了父親　尚且不能顧他　何況是一個相好的男人哪　我勸你招了很好　就聽底下只嗚嗚咽咽的哭　又聽堂上喝道　你還不招麼　不招我又要動刑了　又聽底下一絲兒半氣兒的　說了幾句　聲音微細　聽不出來　就聽堂上又讓道　他說甚麼　一個書吏上去回道　蘇魏氏道　這是他自已的事　大老爺怎麼吩咐　他怎麼招就是了　若叫他揑造一個姦夫出來　實在是無從揑造　只聽堂上把驚堂木一拍道　這個淫婦　眞正刁狡　給我拶起來　就聽堂下的人　一聲答應　登時跑上幾個人來　把拶子往地下一放　花郎一聲　驚心動魄　我聽到這裡　當時不由怒氣上撞　也就不管公堂重地　把站堂的差人　用手分開大叫一聲　讓我我過去　差人一閃　我遂走到中間　只見一個差人　一手提着魏氏的頭髮　將腦袋提起　兩個差人　正抓住他的手　要上拶子　我遂走上前去　將差人一拉　說道住手　遂走上煖閣　見公案上坐着兩個人　下手是縣官曹敬齋　上首不用問　一定是那個老方了　遂先向他打了一躬　曹敬齋見了我　慌忙立起　老方卻不認得我　並不起身　遂喝道　你是何人　敢來攪亂公堂　給我拉下去　見本縣大老爺　早經站起　知道此人必有來歷　雖然答應了一聲　卻沒一個人敢走上來　我看老方怒容滿面　連聲的叫喝　遂有意嘔一嘔他　遂輕輕兒的說道　你先別問我是甚麼人　且叫我說兩句話　如果我說的不對　堂下有的是刑具　你就打我幾板子　夾我兩夾棍　也不要緊　我且問你　一個乖死的老翁　一個深閨的女子　案情我卻不管　你給上上這手鐲脚鐐　是甚麼意思　難道還怕他越獄逃走麼　這是制强盜的刑具　你就隨便施于良民　天理何存　良心安在　(未完)

廣告

最新特許（うどん そうめん）製造機械

博覽會共進會名譽金銀賞牌各種受領

專賣特許　製麵機

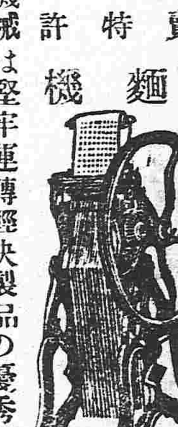

機械は堅牢運轉輕快製品の優秀なるは他に比なし御申越次第說明書送呈

甲乙丙丁戊號四十圓以上六百圓迄家庭用製麵機は規摸小にして價低廉

最新改良 石油發動機精米麥機 製作

陳列場には各種麵機多數陳列せり

東京淺草區東仲町二十番地

元祖 眞崎廣二麵機店

電話下谷長五二〇九、振替七五三一

子宮血不調

第一最快見効的第一保身的就是 婦人良藥

產前服此藥

流產逆產難產的苦能預防的就是 婦人良藥

產後服此藥

滿月下床身壯健保着母兒的就是 婦人良藥

本舖　日本東京大阪　津村順天堂大藥房

主治効能

- ●中將湯善治子宮各病
- ●中將湯善治月經各病
- ●月經妄行服中將湯立愈
- ●經來腹痛服中將湯最効
- ●處女初次行經能治各異病
- ●月經愆期非中將湯不効
- ●倒經能使血脈歸止
- ●白帶赤帶非中將湯不治
- ●豫服中將湯可免小產
- ●產前產後中將湯不可少
- ●孕婦服中將湯能養血保胎
- ●中將湯能養衝任調和八脈
- ●中將湯常服易孕得子
- ●中將湯固本養精之功
- ●中將湯有保腎抑陰之功
- ●中將湯能治憂鬱病

藥價	
四天份	四角五分
一禮拜	七角五分
二禮拜	一元四角
四禮拜	二元五角

●各地藥房均有代售、

傳染他人之病毒

年[illegible]柳之病盛行不休　今據專門醫士實心調查　計於百人之中乃有八十五人[illegible]之　凡受花柳病之情形　均在優遊快樂　而于不知不覺之間　感受其毒其中易發者　即是白濁　其餘花柳之病　必遲遲而發生　或現出而于消退之後復由他部發作　則如頭痛眼朦　或脫毛髮或失聲音　或患咽喉　或生痔瘡以致身體困倦并其記憶乏力　座立難安等之患　然則受了以上之病者雖遇專門醫士之明　如於未發之前　必無能診斷其是何種之毒症　予于此略爲說明於下假如有一妓女　先接某甲或得其白濁之毒次逢某乙相交　又逢其花柳之毒　豈不是甲乙兩人之毒　恰好混合而成于妓體之內乎　此時爲某丙者　必受其混合之花柳毒　輕則即現重雖延遲無難免　致有以上所述之諸症　患病之人　雖辨細小小之事　也覺精神疲倦飲食無味　凡愛遊諸君　切勿等閒視之今者幸有德國名醫　醫學博士哈郎氏精心研究發見花柳之病原　警動醫學界上之偉人　指定醫學家最尊最重之驅毒上等藥材　配合爲丸名之曰**哈郎清血補身丸**　無論輕重之花柳病皆可服用其丸　按該丸藥驅除花柳淋毒根[illegible]唯一之靈劑藥到自然毒[illegible]輕病者連服二個禮拜[illegible]其[illegible]服一個月　定可毒退[illegible]病者速[illegible]發之憂　愛遊諸君勿疑勿疑　又婦[illegible]受小水閉又名之曰尿管傷此病比之白[illegible]其流出之液乃濃如漿色帶青藍或赤　其痛如刺　或有不覺其痛者此病男子之白濁無異　其毒[illegible]女夫之所傳染　不可不爲早治之　然于治理之術[illegible]購買**哈郎清血補身丸**服之并時以溫水洗之　立[illegible]驅其毒　可保子宮無虞　幸早爲計勿誤及身體[illegible]最緊要的　諸君欲購

藥價　大洋二元六瓶十一元[illegible]洋一元二角六瓶六元五角

發售本舖　大阪清水谷西[illegible]順和堂大藥房

總經理　天津旭街　張家口　開封　唐山　山海關　營口　奉天四平街　東亞[illegible]　中華大[illegible]　中法大[illegible]　松本大[illegible]　泰西大[illegible]　中西大[illegible]　大德生[illegible]　開原　長春　鐵嶺　大連　濱口　青島　安東中富街　三茂洋行　興亞大藥房　同記合義　德法大藥房　中順泰　福盆增　東遠[illegible]

危險哉痢疾
可畏哉腹痛

設若大意即覺病已痊可不定何時便能轉成慢性胃腸症雖投藥亦難冀奏効故當斯時或身体衰弱恐罹傳染病時速服黑兒補定必安全無恙

黑兒補　專治下痢腹痛　並健全胃腸

暑熱如燒時　必備者獨係黑兒補

定價　一角　二角　三角　裝以新兜式之藥盒者五角　德用者一圓

黑兒補主効

若因傷食、傷水、食過犯時令、寢冷、受寒、等致起之下痢、腹痛、吐瀉、脹飽、絞腸痛氣、腸加答兒、胃加答兒、等症一概神効

常用此藥者能健全胃腸且無罹傳染病之虞

黑兒補之特色

本劑係人格高尙之名醫柏村博士之發明關於其處方調劑之眞價固已明瞭顯著勿須贅敘吾人所特筆者獨就其異於他種凡藥之長處而論之夫黑兒補者素具健胃整腸消化殺菌止痛防腐等種種之作用故治胃腸及各種之痢疾効力始克稱無配且本劑又非如他種之丸藥每含有傷胃之質如本藥乃新式之錠劑決無意外之虞一入胃腸其溶解既易其奏効亦迅速也

發賣本店　東京日本橋今川橋際　津村敬天堂

全國各藥店均有代售

美貌嬌容　華粧麗水

美顏水

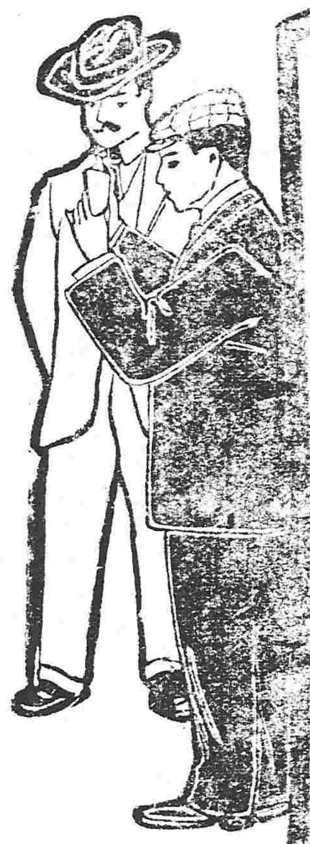

轉醜爲美之美顏水
請速試之
用之速一日
增一日之艷

美顏水効用

▲顏色增艷美
▲皮膚生光澤
▲鮫臭虫之時
▲治面皰小瘡
防雲氣晦色
▲用以融化白
粉頗易擦敷

大日本大阪
桃谷順天館

滿洲總經理　奉天怡信洋行

啓者本公司特製上品各號埃及紙煙售創以來頗蒙各界仕商賞吃然就中猶以三百十三號金咀紙煙最爲通常可吃之佳品且煙質精良氣味柔美溫香撲鼻爽入沁脾一縷香雲噴出使人聞之頓長神思此誠珍貴特品有一無二之香煙況品物既美價格尤廉如蒙諸君惠不一經購試不惟足徵言之不謬若詳馨佳味尙顧知爲本公司當下幾許贊詞也

奉天鼓樓南路東　中國電話三百九十二号

普羅斯煙公司白

三矢牌

東洋第一 **衛生優良鑛水**

隨賜顧者就近購用到處均有代售處

奉天城內 **關東洋行**　電話 日 十三番 中 二百八十號

養腎內補丸

定價
三十日分　金貳圓五十錢
十二日分　金壹圓十二錢
五日分　金六十錢

定價
三十日分　一打　金廿五圓
十二日分　一打　金十二圓
五日分　一打　金六圓

▲**延壽堂大藥房**　總行 奉天鐘樓南大街　分行 奉天鐘樓北大街

人生於世以身爲主身體强則百事可作身體弱則一事難爲可見身體之强弱一生之榮辱係之矣所關不綦重哉然往往人多失於檢束或思慮過度心血受損或讀書過勞腦筋受傷或用力過分害及四肢或放縱情慾虧於腎水倘於此不求保養之方實難期有健康之一日本主人心存濟世不忍坐觀是以博採東西醫理悉心研究數載始得病是之眞諦遂治養腎內補丸聊作救人之寶筏藉以供諸斯世也夫是藥均係眞正材料效力甚大有病者服之固有除沉痾之功即無病者服之常更臻健康之効如先天不足氣血兩虧神倦體疲腰腿酸軟胸膈膨脹脾虛胃弱氣短痰多勞傷失血下元虛寒陽痿不舉精薄無力手淫失精調養不良其他諸勞百損五勞七傷等症無不奏效如神諸不信君嘗之試知余言便之不謬也

▲**各埠藥房出售**　分行 長春城內北大街　分行 大連市伊勢町

CLUB

德不孤必有隣

如今双美人洗臉粉卓美於洋胰子之名聲
如響應聲君子夫人之間博大信孚

是**双美人洗臉粉**之德也

其德—品質優良靈効顯著
—之速天涯地角到處得大的賞顧非常

覆而無外者双美人洗臉粉

總經理 奉天 寺庄洋行

天下一品老牌

日光啤酒

銷售增多請**外官紳學商各界**請嘗試之方知言一不謬也

老牌日光啤酒歷有年矣本公司釀造精良汲引萊茵等甜上山泉揀選名區油麥加配各種料醲材釀而成其色清味純歷洸不變芳香馥郁甘淡適口飲之有益於衛生津熱開胃滋補氣血實爲養身之妙品也各國馳名

大日本啤酒公司

代售處　東三省各地洋行　雜貨舖均有出售

本店　**朝鮮京城南大門通**
資本金**壹千萬圓**
總裁　市原盛宏

朝鮮銀行奉天出張所　奉天小西關路北

電話　長 五二一　中分局 一八三　所長舍宅 日長五二

支店　東京、大阪、大連、安東縣、長春、平壤、仁川、大邱、群
出張所　山、釜山、鎮南浦、群山、木浦、馬山、新義州、會寧、

凡關於銀行普通各項事務本銀行咸可辦理而尤力求敏捷詳確以期無負各界之主托並於中外各通商巨埠設有代理之處以便往來滙兌

金銀行發行之紙幣無論與何時皆日本銀行發行之金換劵相同而可按日銀票新訴本面劵額之數目換兌

合谷錢店

本號開設在**奉天大南西門裏**路西

各埠滙項　行鈔票滙兌　天津北京等處　電滙票滙銀

諸君請至本號無不從便有

中國電話一九四號　日本電話八十四番

大北門裡

油花片子已到

克隆德洋行

啓

東三省新聞

▲奉天▼

●籌備兵餉

財政支絀凡百政費無不切實核減惟兵餉一項絲毫不能短少時刻不能延緩本月之兵餉已將屆期尚未措足各銀行因整頓紙幣不能借墊聞上將軍現與財政部磋商擬由鹽欵項下提用二十萬由官銀號餘利項下挪用十五萬以資發放能否照准尚未可知（新）

●錦縣請兵勦匪

自青紗障起以來各縣屢有警報均經先後派兵往勦聞上將軍署昨又據錦縣知事電告謂縣屬東荒一帶匪患猖獗駐八千畝屯巡官張奎武率警勦匪竟被傷陣亡請速派兵勦辦等情張上將軍當即飭令二十八師馮師長轉飭八十一團郭團長就近派兵攻勦務須肅清云（新）

●組織中日國民聯合會

中日警官懇親會業經正式成立茲聞兩國商民擬邀集同志在奉開一聯合大會以便互相提携已得大多數之贊同日昨日商某氏已向奉天商務總會磋商地點俟當道許可即當舉行（素）

●馮師長呈報調查情形

張上將軍前因蒙匪圍攻卓克圖王府及賓圖王旗與蘇拉荒地方各種消息特派二十八師師長馮德麟前往各該旗調查是否實有其事昨接馮師長覆電謂各種消息實係謠傳請釋錦慮（滔）

●禁烟罰欵五成充公

聞張巡按使昨訓令各屬謂禁煙罰欵雖屬地方收入究屬科罰欵項茲准中央來文內開據禁烟聯合會呈稱請以禁煙罰欵按五成充公以餘剩之五成留作禁煙經費相應特行通告各屬遵照辦理云（新）

●牛頭衛警長被殺

聞電報局日前報告交通部署謂距離奉天大凌河車站二十餘里牛頭衛地方有警察長一人被胡匪殺死聞駐紮錦州之陸軍昨已派兵往捕矣（彩）

▲海城▼

●唐巡官關心時事

警察東區三駐所折木城巡官唐虞臣君自任差以來夙應精勤對於巡查緝捕事宜無稍懈弛復將地方事務力圖進行日前邀集管界內各屯村甲長會議應辦事件議定數端俾各遵行（一）各屯村甲長嚴催各戶驗換新契限九月一日截止（一）查禁烟賭嗎啡（一）查禁各屯演唱影戲及蹦蹦等戲（一）查禁跳神以除迷信免害公安（一）查禁祟信邪教取締不正行爲（一）村甲長提倡各戶一律剪髮以重國體（一）村甲長傳知各戶領取婚書（一）村甲長提倡各戶掘井以除汚穢而重衛生

▲營口▼

●盤山壚稅局長來營

盤山縣壚稅徵收局局長王宗濬昨坐京奉火車來營面謁稽核所磋商裁併監查員及監秤員各事宜並解繳前月所收之稅欵公畢卽行返局云

●布告貼用印花條例

縣署昨日布告畧謂現接張巡按使發來中央新頒定關於人事證憑貼用印花條例八條凡出洋護照及學校畢業證書入學願書婚書等類均應貼用印花否則不生效力俾衆週知云

▲蓋平▼

●繭業恐慌

本邑商業端賴繭絲歷年經營甚鉅近因歐亂銀市閉塞南帮客商所買期繭既無現欵撥付而賣繭者更難支持是以兩造甚形困難因之交易起劇烈之風潮當局不爲調停鬪買賣及客帮均各投稟縣署未悉知事如何批示焉

●繭商進退維谷

上海山東之客帮歷年到蓋收買絲繭運輸外洋頗獲利益春季訂買繭扣現在期已迫近滙兌不通金融閉塞欲收繭則無現欵欲罷約則其勢不能由是客帮非常焦灼倘或不能轉圜客帮繭絲一市從此已無起色近雖極力調說仍無妥善辦法

▲大連▼

●議設勞働會

世界之國無論強弱大小其國之人以勞働占多數通商之水陸口岸爲尤甚以故各國都會及重要商埠莫不有勞働會之設大連水陸交通華人之勞働者不下萬人會所之設現尚闕如近來中日有志者提議創設中日連合勞働會以爲辦理兩國勞働團體事宜之所惟日本頭非得市內連合町會之同意不能加入目下擬開臨時會議決定之謹拭目以觀厥成

●期豆漸見回復

連埠期豆受歐亂影響漲落時有變動前日所成期豆行市十一月分市價較十月分市價低落至二角八分日昨所成十月十一月期豆行市陡見回復升提之數在一角一二之譜以故存豆各商號漸由愁苦之境移入欣慰之途推究回復之理由實因日昨銀價漸呈良好現像之所致

●日商之對支貿易

歐洲亂事一起歐亞商務頓見停滯日商鑑於歐貨之來源涸竭極力謀對支貿易之發展然從事支那商務非調查支那每年輸出入貨品價額於商戰上不能有一定之把握茲調查支那全年輸出入貨品價額之數畧誌如下以供商業界之參考中國全年各關輸入額統計八億四千三百六十一萬兩輸出額統計三億七千萬兩出入相抵共流出金額四億七千三百餘萬兩各國分配之數香港一億四千八百萬兩占三割一步日本九千一百餘萬兩占一割九步強英七千五百萬兩占一割五步強印度四千六百萬兩占一割弱美三千六百萬兩占一割弱俄二千三百萬兩占五步弱德二千一百萬兩占四步強就以上各國輸入我國貨品所得之金錢比較日本所占不過十分之一九其餘十分之八一均爲英美德法俄等國占去今歐亂既開倉猝恐難利平解決如戰亂經過一年中之商務上所得利益較前已加增十分之八一無怪日商之汲汲於此也

▲安東▼

●警廳秩序已復

警察廳開辦在後潮溝地處卑下前因江水暴漲該廳水深數尺辦公人員搬至第二警署將罪犯解送縣署寄押房屋被水浸損近已修理完竣於日昨搬回照常辦公今日將罪犯提解回廳監押云

●驗契處行將竣事

熊知事前因驗契不力致被撤任冉知事接任後親赴各鄉明白演說屢刷布告剴切曉諭並分飭各區督率警士挨戶催查由是人民之持契來縣請驗者絡繹不絕安東全境各項契照預算約在一萬八千餘張之譜現在已驗過一萬六千餘張目下距限較近人民愈覺爭先恐後想屆期必能完全告竣也

▲新民▼

●連長獲匪

駐新二十七師步二營金連長奉宋營長訓令帶隊嚴緝胡匪二十五日下午在署東三顆樹地方撞遇單祥生之帮匪該連長督隊直前開槍轟擊當卽擒獲夥匪霍寶田一名餘匪逃竄是日天晚將匪押帶回營審訊屬實諒不日卽當槍斃云

▲鐵嶺▼

●捐票有收取票價之風說

據政界人云凡地方捐欵所發之捐票每張抽收銅圓二枚解省按現在地方捐欵人民担負不爲不重倘再加收未免近於煩苛矣

●力除錮毒

陳知事對於下等社會打嗎啡者異常注意現已搜羅百餘人配築戒癮並飭警察廣爲嚴拏一律送辦日昨聞將改戒嗎啡癮處爲貧民收容所云

▲開原▼

●預警假充胡匪

東南路松山堡預警前晚三更時至某屯某住戶叫門假稱當家的充作胡匪模樣該戶主見事不祥越墻而逃當至警所報告及巡警前往捕勦見係預警遂行散去該戶主以預警演夜入人第宅充作匪人嚇人不淺當找該所長陳玉堂質問該所長並不理論現在該戶主業經具情到縣控告未悉如何了結續訪再誌

●大帮胡匪

據山城子來人云白銀河草市一帶有匪首鐵公鷄帶領胡匪三百餘名在該處擄掠聞已經稟請防軍前往勦捕矣

●公立中學舉行畢業

本邑基督教公立中學校設在東街禮拜堂八月二十六日舉行畢業禮邀請農工商學警各界到校參觀洵極一時之盛

▲寬甸▼

●商會勸諭剪髮

日前商務會傳知各商人迅速剪髮以符國體而昭大同日昨該會恐各商號視爲具文又復牌示按戶勸導申明剪髮之利益經此次諄誡後想頑固者流當亦有所覺悟焉

▲長春▼

●印花稅派員勸諭

長春西夾荒地方民性最悍各項稅捐無不聚衆抗違甚至持械用武搗毀局所時有所聞屢經官署派兵彈壓民情稍就範圍現長春縣知事以印花稅業已實行猶恐人民抗違不遵日昨委劉芳林君前往該處先行勸導云

●消防隊長免予置議

德增長財東陶景新在縣署稟控消防隊長李芳祖庇胡匪王金一案奉縣批查消防隊兵勾通盜匪吳殿邦等迭在城鄉地方行刧業經本監督會同陸軍砲團拏獲訊明正法已足蔽辜察而王金供詞未曾涉及該隊長一語可見其非明知故縱應從寬免予置議惟查消防隊向歸商會管理應候函知轉飭該隊長迅速造送隊兵名冊以便嚴行取締免致再釀事端

▲吉林▼

●陸軍出省勦匪

磐石縣地處荒僻匪勢夙熾近聞該縣與奉交界之處發現大股匪徒雲擁蠭起擾害治安陸軍二十三師迭次接到匪警公文蓋因原有兵力難以制勝當經選派馬步三營十二連進勦于廿六日午後由省出發旋幟輝煌隊伍齊整想此項幹兵到磐么魔小醜量必指日肅清也

●換照給予實收

近來財政廳會議民戶以舊有大照請換新式執照須于民戶交到舊照之際按照號碼給予實收以作憑據各民戶得實收後俟憑照壇齊之日再行來廳領取云

●進步黨有發達之希望

自國民黨取消以後黨會方面已在消極時代於國家政治進行似亦不無影響現在吉省所存者只一進步黨然部長無人黨勢幾有無形消滅之概近者孟巡按使蒞任已膺該黨首領之選凡關于黨事進行孟氏允爲積極主張且允設法籌欵發展黨務以期政治之活動故各界入黨者又不乏人漸有發達之希望云

●張知事迴避省籍

昨聞東寧縣知事張文翰由寧來省探其消息爲迴避省籍奉調回省聞其家屬尚在東寧亦于日內遷回云

●江米峯匪患肅清

本年夏間著名匪首南洋奉其羽翼貽患江東江米峰一帶猖獗日甚民不聊生故地方警耗一日數告人民枕席不安軍警軍書旁午極力痛勦于茲二月該匪首始經就捕其羽翼亦均爲軍警所獲于是地方人民秩序漸次恢復近聞該處人云現在江米蜂及沙河子一帶前時避匪出境者刻正携老扶幼紛紛遷回重操農商事業矣

●假銀元票犯又見

銀元鈔票關係國家幣制之信用近者省中行使中國交通兩銀行假票之奸宄屢見不一日前糧米中市發見交通銀行假票女犯法庭尚在審訊而二十六日午間河南暢觀樓前某錢桌又有一行使中國銀行之假銀元票者當經該錢桌主人辯認無訛交由岡警帶區轉送法庭從嚴治罪云

●力謀工業之發展

邇來歐洲多事外貨輸入頓減在吉之關心實業者以爲如此機緣萬不可失茲紀其種種籌畫事項如左

省立工廠　城中工藝廠辦理較完善者當推省工廠該廠外埠分銷之處亦頗發達近來趙夢九廠長以當歐洲戰事入品減少之際正宜竭力辦理前日與各職員籌推廣國貨方法有二（一）須飭各科工人星夜趕緊製造各種物品分送第一第二兩分售所以供各界購用（二）凡諸種貨物均須一律將價碼分別酌減用廣招徠（三）即日將新貨改良方法一一實行宣布以供各界購用而期營業發達

旗務工廠　旗務工廠廠長倪紫宸當歐戰發生數日知此爲銷售國貨之機當經刷印該廠改良製造廣告多份分送各界瀏覽近來復經責成該廠分售所將各項貨價減輕以期國貨日見發達

鑛務公司　鋼鐵鑛務公司成立以來頗著成效現以發展營業起見該公司經理張松年君昨與各股東磋議擬卽實行擴張其入手辦法擬在長春設立分銷處一所以期於南北路均可輸出貨品次則普設於各縣

玻璃公司　巴爾虎門外玻璃公司成立後製出各種應用器皿尙屬優美惟風氣未開銷售不甚暢旺近數日來因外國玻璃器皿來源已斷各商號輒向該公司購買聞該公司所製各種玻璃瓶及燈罩等項每日均不足賣云

▲哈爾濱▼

●于知事免考不准

濱江于知事前經巡按使保送免考日昨縣署奉巡按使電令畧謂該知事保免未蒙大總統允准應卽委員暫行代理該知事卽行束裝赴京應考大約于知事赴京之期已不遠矣

批示

▲鎭安上將軍府批示

具稟人王寶善等批　查劉芳林等四人現正研訊俟訊明確情分別核辦此批

▲巡按使署批示

原具呈人楊春山　此案已據東豐縣詳覆爾接買趙煥亭地畝前經李顯玉等開墾契約期限未滿趙煥亭因債潛逃以爾卽欲得地判令李顯玉等將地退出彌補蓋房穿井等費洋三百三十元由爾與原中尹化南等各墊一半俟趙煥亭到案追還李玉顯等遵判退地惟爾既不交欵又不遵章上訴及逾限嚴追復以決贅私刑敲詐等詞來省越訴傳同爾弟楊春生與趙璧臣對質供無受刑情事至原控詐錢一節訊有另案人犯姜鼎國曾令出洋四元作爲訟費究竟有無交付作何用項姜鼎國因案晋省俟同縣質究等情具覆前來當以爾原稟不實從寬批飭免議並照原判辦理在案着卽赴縣交欵領地完案如再不遵批辦理來署妄瀆定行發縣治誣不貸凛之此批

具稟人裁缺封審員徐溫等　據詳已悉仰候飭高等審判廳核發具報該員等赴廳候示可也此批

原具呈人劉士福　禀悉查任用徵收官吏應由財政廳主管開原稅局有無徵多報少情弊該廳自必隨時考查該民憑空混稟妄請代辦殊屬不安本分碍難照准幷斥此批

▲財政廳署批示

張王氏呈批　該氏夫張保成前買王銀園欄如果實係王文炳領名冊地請責主何得將粮抗不交出惟究竟是否實情有無別項糾葛仰瀋陽縣知事查明傳訊一紙發縣驗明後連同追出粮領一并交由該民領出俾便早日投稅毋延該氏卽赴縣署投質可也副呈抄批暨原契併發

吳鳳池呈批　案關民事訴訟爾如果不服原判照章應赴司法衙門上訴毋庸來廳多瀆此批

趙永潤呈批　查此案已據本溪縣查覆以該民首報之地原係租種康姓地畝納租多年爾竟乘人爭訟之際出而首報且將別人租典之地一併揑報實屬有心侵佔該地仍應歸康姓報領該民照常納租不得違抗等因詳經本廳核明准予完結在案該民應卽遵照縣斷息訟毋庸多瀆此批

▲瀋陽縣署批示

王章批　據稟爾之餘存薪水不應抵補不敷公費惟爾既係該會聘用自應徑向該鄉董議長等直接清算如有堅抗不給情事係屬民事訴訟仰仍遵照前批迳赴庭起訴所請由縣傳案質對之處未便照准此批

朱殿會批　爾交代時執出紅粮兩石並谷草川資十三元如果實係因公動用該新村正劉長恒焉有不肯承認之理其中顯有不實不盡所請傳訊不准此批

●陽曆八月
慶豐　本園開設
早　王瑞金五　高門菊油魚　寶月連普　巧鈴小童
晚　寶月鈴臨山　小門菊　王月
鳴盛　本園開設
早　小雲明　雲金　五雷　
晚　雲金鳳　血手印
天　本園開設
早　晚
第一　本園開設
中　本日
早　張小鳳　王丹仙　寶鳳　金遠芬

◎新◎遊◎演◎術 經社會各界之歡迎合男女同胞所需用近復設一分棧在奉天鐘樓南大[illegible]路西門市[illegible]東三省之用[illegible]五日止一連五天舉行新張減價志在揚名凡於新張期內賜顧雙妹老牌自製貨品者俱照原碼加四分復沽八折熱心維持國貨諸君子屆期請聯袂而來小棧當掃徑以待

牌　水　必要　均有代售　[illegible]所　街　行　司

本報營業部啓事

本報關於歐洲戰事各處均有耑電按日揭載消息確實以便愛讀本報諸君得以儘先聞知戰事情形故特令奉天總代派報處震泰報局設置中國電話(四百〇一號)嗣後如有欲訂閱本報或分送遲悞者均得以電話告知震泰代派處定能即時送到特此佈告

盛京時報社啓

▲雙城

●維持火柴公司 雙城縣知事歐桐崗接到吉長道尹手函維持火柴公司頃據商界人云歐知事邀集各界巨擘礎商進行許以暫爲墊欵惟須各界負完全責任想各界素具熱心有歐知事力爲提倡自當投資以成事業

▲德惠

●巨匪落網 德惠縣挖銅溝鎮龍王廟屯有著名胡匪彭廣修於數年前曾率大股胡匪到處擾害今春歸家聯絡黨徒從事刼奪因該鎮駐防將軍府衛隊查訪甚嚴未敢思逞近因青紗障起遂約同匪徒張德等十餘名擬爲殺人越貨之舉當被該駐防衛隊姚排長偵知率同陸軍十餘名前往將伊及張德一併拿獲送雙隆鎮楊營長營內訊究俟供實即行鎗斃示衆云

▲黑龍江

●歐戰聲中北滿之商況

(一)黑龍江方面　自奧塞戰事發生後北滿各方面之商業均受非常之打擊黑省金融及雜貨行情向稱平穩不意因歐亂影響日見奇昂近日愈甚金融之惶恐貨價之暴漲誠爲亘古所未有現銀三日間由二十一吊漲至二十七吊有奇八丈洋粗布每疋漲至一百四十餘吊小米每石四百卅吊豆油百斤三百廿吊如泰西各貨愈形昂貴各商蕭索將有不能支持之概

(二)海拉爾方面　海拉爾俄租界內有華商三十餘家尤以洋行爲多數如同巨盛永發魁洪太昌等商向稱發達不意自歐亂後俄人將海站之軍隊大半調回俄商倒閉婦女回國商業日見冷落加以交通滯塞諸物昂貴銷路較前不及十分之一將有倒閉之虞惟飯莊棧房均見發達云

(三)滿洲里方面　滿洲里爲中東鐵路首站故該處異常繁盛商賈薈萃租界內華商已達二百餘家每年至六七月間生意異常忙碌幾至日無暇晷不意自歐亂後他商尤可業洋商者紛紛倒閉現已達二十餘家云

雜報

▲奉天

●成警長受過巡官 昨載巡官劉鼎受傷一節茲據鎮鄉警察中人云其中事實不無錯誤故更錄之成援三警長下鄉遊擊已有半月之久日前由撫順界竄入大股胡匪五十餘人成警長追擊至漁樵寨紅臺溝鎗斃胡匪五名又追至靠山屯打死胡匪一名巡官關桂文聞知前往協緝被賊鎗傷胸部在轂地內殞命成警長擬爲請領郵金警界同人集貲棺木殯殮並用駝樻鼓樂送柩回籍四路區官親往致祭東路汪區官帶領馬步警士躬親致送成警長先至其家中料理喪事趙監督捐廉博贈以慰忠魂云（來）

●馬知事預防匪患 盤山縣知事馬續瓛因鄰縣胡匪充斥難保不乘機竄入擾害閭閻若不先事預防則人民之生命財產何所依託關係治安實非淺鮮爰特飭令正預兩警加意防範以盡保衛之責任（水）

●芬團長呈請添派醫官 軍十團團長芬甫田氏日昨呈請軍府擬添軍醫官一員當經照準委軍官團軍醫官王亞臣氏兼充云（鶴）

●呈請招募防兵 右路巡防帮統王良臣氏以近來海復遼陽各處胡匪充斥駐紮各該地之防軍爲數過少不敷分布難資剿捕擬再招募步兵一百名以備捕盜之助俟秋後匪氛肅清再行遣散於日昨呈請張上將軍核示遵但不知能否照准耳（新）

●督察員盤獲黨匪 警察廳督察員高紀强氏昨在小西關大街德順店查店盤獲亂黨韓鳳山一名並搜出黨章僞委任狀等件當即綁赴該廳轉送軍府軍法課核辦云（鶴）

●京奉路減開特別通車 京奉路每星期開特別通車一次蓋以接西伯利亞鐵道所以便交通也今歐陸戰爭日惡一日西伯利亞鐵道行旅甚稀京奉線營業亦受影響巡按使公署昨奉交通部電開改定每兩星期開特別通車一次云（素）

●北鎮稅捐局長易委 北鎮縣稅捐征收局王局長現已任滿交卸遺席昨經財政廳長張翼廷氏委該廳調查員單世傑充任聞單君定於日內啓程云（鶴）

●運輸子彈 陸軍二十八師辦公處昨日運輸子彈二百箱赴錦縣各地呈請上將軍轉飭京奉鐵路預備專車以便運送而昭愼重當經張上將軍備文飭知京奉鐵路分局備車兩輛日內即可起運云（滔）

●推事辦理交代 高等廳推事劉彥卿因諸事棘手去志已堅當即呈請沈廳長代請法部轉呈大總統免官業經照准飭知該員遵照近日來將經手事宜結束完竣辦理交代以備移交新任接收矣（水）

●不幸短命 有馬玉福者山左人去歲春間携妻子來奉在小西關開設雜貨及小菓舖資本僅四十餘元客冬商業雖不見佳尙可支持至今春則日累一日除將舖內貨物抵償外尙虧六十餘元因之憂鬱成疾於日昨一病逝世經其妻乞憐鄰近商人請求資助購棺掩埋云（新）

●好色傷身 城南白塔堡村住戶蘇某今春二月間强霸本屯劉姓之女爲妻業經過門詎蘇某貪色之心甚重復往劉姓家調戲該女之嫂李氏該氏被逼無路將蘇某用酒灌醉手持尖刀刺斃蘇某旋經該氏報知該管警區轉報法廳派員相驗云（新）

●軍人吸煙 大西關大十字街南路全勝棧二十七日午後二時有某營馬弁在該棧櫃房吸食鴉片正在對火噓氣時被第五署第二分所警兵探知由巡長帶警數名闖入該櫃房逮捕某馬弁掏出匣槍意圖抗拒警兵不敢上前遂乘間逸去其餘各犯則均被逮（滔）

●櫃夥乘馬逃跑 四平街仁太洋行櫃夥王術堂素行不端昨早執事人令其赴西站某商號索債因道路遙遠該櫃夥遂乘該號白馬前往詎料至晚未歸知其乘馬逃跑當經該號開具該櫃夥年貌服色呈報該管警察署嚴緝云（鶴）

●剪綹宜防 商人張陰侯者日昨在南關某商號討債討得鈔票一百五十八元回時行至小南門裡被剪綹悉數竊去及至知覺杳無踪跡該商人當報知該管警署嚴緝未知能否弋獲（鶴）

●無謂之鬪毆 鳴盛茶園戲場係租賃于樓東趙魯國由蔣德山經理按月納租園主以營業不甚發達不特房租未能給清即各項多有帮欠星期三日午後七時各處電燈均已大放光明惟該茶園黑闇無光園主知蔣某不開電門且將安設電表之屋上鎖遂與蔣某談判嗣經某稽查解勸仍開電門該園主因此懷恨在心演戲甫畢相約百餘人與蔣某一決雌雄當時園中只某稽查與蔣某二人某稽查見人多恐遭不測越窗跑逃適某軍界查夜而至該園主誣某稽查劫洋二十元當由查夜軍人將兩造送交該管警署提訊云（索）

●錢舖被搶 大西關大什字街四合公錢舖前晚八鐘時被胡匪二三名各持短鎗闖進櫃房搶去鈔票銀元二百餘元當即出門而去及至該號夥彩張某報知軍警追緝匪已杳無踪跡（鶴）

●誕登彼岸 婦女墜入樂籍咸非夙願即或自甘下流一經領家之手鮮有不願擇人而事者平康東瀛仙館小雲仙前歲備價贖身後久已厭倦風塵不願懸牌應客因與張姓客感情甚篤水乳交融聞已爲其代償債洋六百元偕往吉林去矣（鶴）

●星火爲患 二十七號午後三鐘時大北關下頭義順雜貨店之後廚房因炊飯失愼將屋內所積存之柴草盡行燃着頃刻之間火勢大熾幸經櫃夥十餘名竭力撲救瞬即消滅幸未釀成火災云（滔）

●逼妻爲娼兩則 城內灰市南胡同住戶余寶華向時擁有資財其妻美而且賢嗣因不務正業日事冶遊致將家產揮霍殆盡現已無計生活遂令其妻鄭氏作密賣淫生計否則將逐入平康里三等娼寮作皮肉生涯其妻縱非大家閨閣頗知以禮自守於是日夜毀泣自嗟薄命之不猶（滔）

小南關住戶鄭姓山左人夫妻二人難以度日鄭某遂以拉車爲業近因兩腿患病不克御車日間費用一無所出無奈乃逼其妻王氏作皮肉生涯始則堅不應允繼則飢寒交逼以爲若不爲娼饑殍難給由此置臉面於不顧而暗娼中又多一人矣（新）

●爭風演出慘劇 平康里住戶王姓婦年方少艾性情淫蕩與某甲結識難塡慾壑復又拚識某乙一日晚間甲赴婦處求歡乙亦前來覩此現狀憤不能平竟用短刀將甲及該氏戕傷數處幾致斃命現經四分署署員驗明送請警廳轉送審判廳按律訊辦云（水）

●幼童拾金不昧 昨有張姓十齡之幼童由家赴校行至小西關拾得錢夾一個內儲現洋三元鈔票六元佇立而俟旋有一人飛奔而至詢悉前情交付而去該童天性純潔不貪意外之財要亦學校教育之所致（山）

●老夫少妻 唐某年屆耳順貌甚陋劣娶妻劉氏年方少艾因之難諧家室久在母家不肯歸來經唐某至東邊門警察分駐所控告判令隨夫回家安度劉氏不允遂即送請審判廳核辦（山）

●寵妾滅嫡 大東關任戶孫某年逾不惑在某衙署充當顧員月薪三十餘元家妻中妾二人日用飲食亦甚充足近來爲妾所媚視妻爲眼中疔日事欺凌衣食不給其妻無奈出外傭工以求自養而孫某竟不念結髮之情外置之度矣（新）

▲遼陽

●死身何來 大西關大井沿胡同王姓房後板井內發見屍身一具身上浮腫惟不見傷痕當經報告警署轉知地方廳派員檢驗並非謀殺遂飭備棺掩埋云（山）

●捕獲匪徒 本城東路一區區官李堯峰帶警兵晝夜捉拿胡匪屢有所獲昨在該處抓獲著名匪徒壓三省二炮臺二名聞該匪皆係貴四賴王之羽翼因前在千金山被官軍擊敗失散故被擒獲現已押解遼陽警察公所訊問諒必轉送縣署從重懲辦也

▲海城

●中學新班開課 本報前誌中學校招考新班學生因未足額故於廿六日復行續考茲已考取學生十六名共足六十名之額數是以於二十七日開課云

●新糧上市 本埠雨水調和禾稼暢茂秋收可望豐稔故凡存糧者無不廉價出售市價日益低落日昨已見新高粱上市每斗售價洋五角半新元米每斗價洋一元一角其餘雜糧價亦大減由此觀之一般貧民庶幾得隨其生矣

▲本溪

●胡匪潰散 本邑山深林密盜賊易于潛踪匪首黃四懶王招聚胡匪八十餘名在境內綁捐殆遍幸經巡防隊官王勳臣朱子丹率兵勦捕除捕獲送縣正法外臨敵擊斃賊首數名黃四懶王亦已神喪膽怯分途潰散矣

▲安東

●爲煙犯當頭捧喝 大觀茶園曩因虧累改組爲同樂茶園該園主近爲擴充營業改良社會起見由遠方聘來名角排演檢斃煙犯等新戲昨晚開演遲壽平裝煙犯名曰全不省何文俊扮司法官十八紅裝軍官剴切宣告禁煙律滿園座客以爲此等戲曲若能不時開演於社會教育不無小補云

●花會盛開 本埠日本租界頻年來烟賭甚盛近日六七道溝兩處多有開設花會者故一般無知愚民前往猜押者接踵於途不知當道者將何如處置也

▲新民

●路刧就擒 警察六區管界巨流河巡官曹君子禎奉令帶警嚴緝胡匪二十四日下午至署北艾家屯地方樹木深密處正值單祥生股內之匪徒搶刼路人該巡官奮勇直前開槍轟擊匪勢不支逃竄林中當即擒獲胡匪關恩玉一名餘匪逃竄無踪僅將所獲之匪送交警察事務所訊辦云

▲鐵嶺

●不見其妻 邑南榮家屯姜士榮之妻平素淫蕩與同屯榮春棠有染戀姦情熱榮某遂將其妻隱匿初許發給身價繼而支吾姜某不得已於日昨來城起訴云

●同室操戈 邑北山頭堡蘇喜春蘇喜榮兄弟二人因斷居爭一水溝彼此互相毆打纏訟不休經親友多人調停始終不了現仍在縣署訴訟云

▲開原

●開設二等 舊榮市胡同三等娼寮鴻鳳堂現由奉天接來上等妓女二名改爲二等一般遊客頗爲歡迎

●憑帖累保 南街公記商號開使憑帖無錢應付已誌本報查該號開帖在商會立案時由馬書舖顯達新徐榮第三家承保現該號財東周國斌容心傾人抗不開付經縣署將周某及承保三家一併傳案押追一面該號查封並出示綏期開付云

▲寬甸

●賞罰分明 縣知事程守初君對於所屬人員有功立賞有過立懲日前中區頭棚巡長金作山拿獲烟犯王姓一名送縣懲辦該知事以該巡長辦事頗有能名賞洋五十元以資獎勵云

▲吉林

●警界瑣錄 署長互調　警察署長爲一區表率與地方治安有密切關係非人地相宜不足以期治理而保治安警察廳審知於此昨遂將第五區署長王玉璞氏與第六區署長徐仁驥對調以期人地相宜云　發放革靴　警察之衣履爲觀瞻所繫非整齊嚴肅不足以示外表而振風威所有服裝均由警廳按季發放偉資整齊春季所發之長警革靴大都破壞昨遂發放新靴故煥然一新矣　改換鐘點　崗警值班向按一定鐘點惟春秋晝夜長短不同必須因時而易以求適宜現警廳特通諭各區署長將值班鐘點三至六六至九九至十二改爲一至四四至七七至十一云

▲長春

●鄉巡獲匪 現當青紗障盛胡匪出沒無常四鄉農戶受其騷擾者頗有日不聊生之態昨日三道溝北蔡家窩堡頭警巡兵王子和率兵在當地抓獲胡匪周姓趙姓二名手鎗兩杆一併送交總局究辦云

●炮烙逼財 四鄉胡匪近又猖獗被搶報案者時有所聞日前城西四河屯地方農民李姓家中當日落時突來胡匪十數名闖入屋內將家主李景春衣服剝去照四馬攢蹄綑縛以火燒鋼刀烙之遍體潰爛獻出官帖五百餘吊匪始得財逸去

●平治道途 長春街道夙稱無風三尺土有雨一街泥者也然自南北大街及西四道街興修馬路後稍覺整齊惟大小各胡同凸凹不平傾汚積穢仍然如故茲經衛生隊隊長景振平每日督飭夫役在各處塡修而車馬行人均稱便利

●遼東旅館犯賭 近來頭道溝烟賭之風日盛一日因本地土棍勾串外人同開一遼東旅館名爲棲宿客商實則暗開賭局恃外人爲護符是以嗜賭之流趨之若騖詎聲氣太大爲日警察署署長聞知派警兵十餘名抓獲日人四名華人二十餘名至如何了結尙難逆料

●劉區官公私兩便 長春西三道街塘子胡同多年未曾修理四區區官劉樂亭君提倡修理乃欵項無出擬將判罰違警工人前往修葺然各陽溝淤泥過深臭氣難聞雖經挖出尙無安置方法劉君心思靜細思得一兩便之法商之農家凡大車進城者令其將淤泥拉去一車換來好土一車農人無不樂從蓋因淤泥是抵糞土農人求之不得而好土一車且能賣錢若干兩相交換于公私皆有裨益也

▲哈爾濱

●白話日報停版之原因 長春白話日報經各界組織而成其印刷由勸業工廠承包昨因該廠出紕是以就延數日未曾出版茲見該工廠已改名目長春日報乃刷印號外廣告擬於下星期一照常出版云

●課長冶遊犯禁 駐哈江省権運總局課長王某性好冶遊二十四號晚十句鐘在同樂劇園後身雙福班同妓女吸食大煙被一區警察巡長陳子蘭偵知當場將烟具煙土烟犯一併拿獲帶區審訊未知將來如何罰辦也

●牛隻轉運爲難 自德俄宣戰後俄人曾飭秦家崗鄰茂洋行代購牛隻五百頭可由西伯力鐵路運到以充軍需不意俄人關信不准裁運該行擬由草道進運奈道路遙遠行走艱難刻下該行進退維谷云

●馬車被刧 哈埠俄糧臺地處空曠又兼青草叢叢二十三日十一鐘時有馬車三輛奔馳傳家甸行至該處忽被胡匪四人各持手槍將車攔住大喝座客搜去羌洋二十元遠逃無踪

●行人被刧 俄界秦家崗賀木板廠地方日昨晚間十鐘時有卅六棚傳窯老客三人行至該處突來胡匪數人手持電氣刀手槍將傳窯某客扎傷搶去羌洋百餘元該匪逐潛入俄界而去

花界消息

▲淚珠兒是露滴花梢 連朝竹戰花叢中足跡頓疏昨入同陞班見慶雲裹夾被而臥知爲玉體欠適詢以近狀告曰無他祇是昨宵今日輕減了小腰圍耳同班素卿爲人太眞紅玉之香浴浦凌波之影尙未足形容其萬一也趣談良久相得甚歡廻顧慶雲早已淚濕枕畔雖戀兒故紳寶哥體量未遍[illegible]到處留連適與花國[illegible]客律入相撫慰用情不亦[illegible]風自行檢舉

▲這般可喜娘罕曾見 目只君識尼樂班紅媛媛野[illegible]時爲之要求屬茹生爲之粉飾據野[illegible]云[illegible]妓眉似遠山低翠眼似秋水凝眸[illegible]花腰若楊柳且醉心歐美六寸[illegible]辮鬆梳油光有耀[illegible]語五陵年少皆大[illegible]先試以剪刀

●各埠銀行及糧食行市 八月二十八日

●公主嶺 ●四平街 ●開原

◎◎老福順堂啟事

敝號創始之日迄今適值一百五十年 特於本年陽曆九月九號開紀念會 以紀往而念來也屆時恭請各界戚友光臨 以期竟日歡譚榮幸奚如 恕不另邀 專此登報藉資敦請 是日改良戲曲館惠演 至下午一點暫停演開會 一點三十一點開茶點 二點拍照 二點三十分新劇續演 五點止劇散會

會場 假小南關織輔會館

訴寃人盧至順本溪鐵刹山三清觀道人

爲强佃抗租捏報廟產私稅假契寃屈難伸事情因身之先祖師李一剛於乾隆年間在大陽堡原佔山廠四至分明招佃收租歸於宣統元年遵章報領升科地五百九十二畝當即領照按戶收租並無異說詎料民國二年佃戶王樹槐與心圖賴倚充縣視學之勢力竟將租地捏契報領抗不交租惜其人雖文明而其事何圖賴廟產不但伊自己訛賴且又勾串身之佃戶其表叔提德成其妻侄張恩平其外婿邵延春等均恃其爲護符一體效尤逼身無奈控訴在案既有大照復有按年收租賬簿爲據乃屢經堂訊而王樹槐終不到案以致連年訟累此該刁紳串通侵奪武斷鄉曲之實在情形也而道人顯受欺壓寃沉海底坐以待斃矣是以置諸報端伏乞公鑒

三清觀盧至順謹白

恆泰金店廣告

本店開設大西關大什字街西路南朝北洋式門面收買荒金發賣足色赤金標金方頁品徵 銀首飾盃盤器皿 俱全無不精巧多樣 各界諸君惠顧本店 五族赤金紋 聘請名藝研究時式花樣工資格外克己 再者諸君如欲定做何式花樣議明至期萬無遲誤 近有無恥之徒以低假混市各界諸君認明本店圖章爲據特此奉佈

中國電話一百二十號 本店謹啟

五族聯合會啟事

本會參事李福堂本年陽曆九月舉行老福順堂一百五十年紀念經衆會議恭送匾額 各界同志如欲簽名者到小北門裡前旗務司署本會事務所接洽可也

謝哨官澤被鄉民

安屬鄉二區哈蟆塘暨柴溝等處接壤商埠盜匪滋擾一日數驚自右路巡防步六營右哨哨官謝君蔭堂駐節斯地訓兵有方愛民如子晝而維持夜而防範居民得安枕席感恩難酬特登報端以表謝忱

哈蟆塘 第二鄉柴溝百什家子鄉民等仝啟

可稱良醫

余身罹素疾近五年間雖損成癆百病叢生訪中西名醫白藥罔效今春古北儒楊東樵診治半月沉疴頓去不亦快哉論先生之醫道精如盧扁重生也且師視無不着手成春余不忍湮沒其回手之德特登報端以酬楊先生現寓小西關外轆轤把胡同永遠棧候診

警學畢業生 鐵嶺通告

代理測繪鑛區事務所啟事

本事務所爲便利鑛商起見代理測繪鑛區圖就所紹先定設於長春因一時未能籌辦本所簡章已印出多份函索即贈有欲委託測繪者請函約可也通信處奉天本溪縣河西智核書局

俄商秋林洋行

啟者本行由哈爾濱分設在奉天鼓樓北大街路東歷有年矣所有貨物零售批發並指定期意今特由本國運到各種頂上毛氈大哈拉斜文布哈青口絨機布雜色印花布合斜子布地毯毛泥及罐頭食物各色洋酒頂上香濱阜套地圖白蘭地飯所用物品無一不備新到眞正美人牙粉羅鍋香皂雜色香皂各樣香水蜜油洗臉具芝蔴五金鐵器凡學堂材料機器木匠應用器具廚房木鐵傢具大小皮底皮沿皮鞋皮鞋油各色條皮各種器皿紙煙花素茶呼杯盤一概俱全其餘種種貨物不及備載郡中外紳商加倍惠顧一切價目無不格外克己恐未遍知特此佈告

中國電話二百九十二號

頂上洋白糖

英商太古洋行

保火險公司

東三省各處均有代理

三炮臺香煙

此煙分有三種裝式五十支鐵桶二十支帋包十支帋盒各埠均有出售諸君就近購取可也

乾元溥金店

本號開設奉天城內銅行西銀行胡同路南向北第三間歷有年矣物美價廉久蒙各界諸君惠顧今本號特由津申聘請名師研究五族應用時式各種花卉首飾盃盤器皿精巧無不專造 赤金代貨手鐲表鍊手留各樣民活一概俱全保實足工資格外克己 童叟無欺婦女無欺諸君賜顧者請認本號金字牌匾不悞主顧

本號謹啟

品質優良而色純白味絕美尚且緊力頗大因而適於製造麪、麵包、饅頭之類 乾燥極好所以製品能增其大量不但價廉而且其用途博大若夫衆位欲需求如此佳品請須使用下記數種美名嘖嘖之美國麪粉

黑公子牌

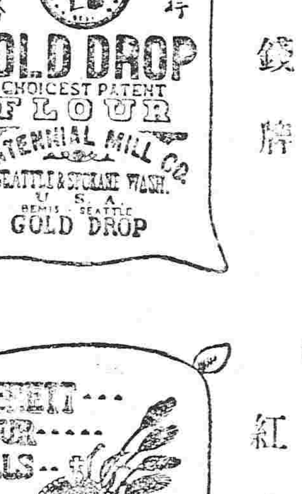

黃金錢牌

樹葉牌

黑洋人牌

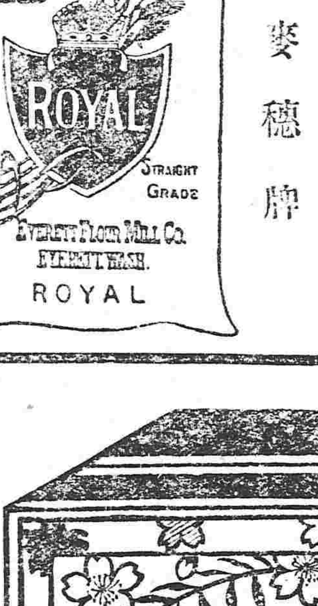

紅麥穗牌

中華民國各處有販賣舖

都是於全球上各都邑被歡迎愛用並且承賞讚即不論老少無不知此名聲者實爲無比之佳品今若有未能知此名者則可謂世界上最不幸之人歟

白糖麪粉洋火海菜大報紙大豆豆餅雜穀貿易商

大連 增記洋行 電話長一五一番

▲新到▼ 日光 星印 啤酒、汽水

各種紙張 雜貨 各種布疋 洋線 俱全 保險代理 橫濱火險公司

光明洋行

總行 大連大山通三十七號 電話六〇一番

分行 長春 大阪 營口 奉天大南門裡 電話日華二二九番

當是時防除冬衣之虫害誠爲必要之急務

注意 大中塊其包紙皆有小孔故用時即以原包置之即可若藏書畫等類用碁子形者爲最便其裝於用罐者內有小罐之六倍一切適

定價 大塊金十錢 中塊金七錢 小塊金三錢五厘 碁子形者 大罐金五十錢 小罐金十錢

寄售處 各大藥房及雜貨店皆有代售

本香皂可謂占東洋首位之理想的香皂也

係本諸學理加以精驗經工優成不特上流社會諸大君子樂爲用之即世界人士亦無不交口稱贊愛用不置其品質優美氣味之芳芬形式之秀雅無不適用

總經理 奉天怡信洋行

本行除照一般銀行例辦理一切外尚注重事項宜如左

一所有辦理存款務以親切叮嚀爲宗旨

一放貸及匯兌事宜務主簡捷以餉顧主

一凡於貸將各種公債票爲抵押者息率格外從廉

一兌換金銀小洋事宜照市價從優交易

一凡各種公債票照市價格外公道以廣招徠

中日合辦

正隆銀行

總辦 大連大山通 電話長六八一番

安東 四番三口

旅順鯖江町 同分行 電話長一一五番

營口元神街 同分行 電話長二二二番

奉天小西關 同分行 電話長二五二番

長春東斜街 同分行 電話清一一七番

開原大街 同分行 電話長六一一〇番